💕「Une Retraite personnelle avec Maman Julia」🌹

🌈149 Épisode (23 août)

💕Prière d'ouverture💕

Prières de la Vie 🙏

(Veuillez faire un petit signe de croix 3 fois de suite sur chacune de ces parties du corps)

1) En faisant le signe de la croix sur le front

"Seigneur, donnez-nous la sagesse, le discernement et la connaissance de l'Esprit-Saint, afin de manifester la gloire du Seigneur. Amen."

2) En faisant le signe de la croix sur les yeux

“Seigneur, épargnez-nous de commettre des péchés avec nos yeux, Aidez-nous à ouvrir nos yeux spirituels afin de pouvoir discerner. Amen.”

3) En faisant le signe de la croix sur la bouche

“Seigneur, veuillez bénir ma bouche afin que je puisse contrôler ma langue sagement et m’abstenir de dire du mal des autres. Que ma bouche loue le Seigneur éternellement. Amen.”

4) En faisant le signe de la croix sur les oreilles

“Seigneur, empêchez-moi de devenir un instrument de division servant les démons en répandant le mensonge et en causant des malentendus. Permettez-moi de rester toujours en éveil spirituellement, de bien écouter et de parler avec sagesse. Amen. ”

5) En faisant le signe de la croix sur la poitrine

“Seigneur ! Allumez un feu d’amour dans mon coeur et réalisez un miracle d’amour pour que je puisse aimer Dieu et la Sainte Mère avec plus de ferveur et aussi aimer mon prochain comme moi-même. Amen”

149. À moi qui n'ai pas reçu la moindre rémunération depuis six mois

Cela faisait six mois que je travaillais au salon de coiffure.

Le premier anniversaire de mon cousin maternel approchait dans quelques jours, et c'était mon jour de congé.

Ce jour-là, ma mère, monsieur Kim et toute la famille devaient se retrouver chez ma tante maternelle à Gwangju.

J'ai dit à la propriétaire : “Ma sœur, après-demain, mon jour de congé, c'est le premier anniversaire de ma cousine maternelle.

Je dois y assister, alors s'il te plaît, paye mon salaire mensuel qui n’a pas été calculé jusqu'à présent.”

Elle a répondu gentiment : “Oui, je le ferai. Je vais préparer ta rémunération.”

J'étais ravie à l'idée de donner tout de suite une grosse somme d'argent à ma mère. Deux jours ont passé.

J'ai redemandé à la propriétaire : “Ma soeur, comme aujourd'hui c'est le premier anniversaire de mon cousin maternel, je dois aller à Gwangju.

Pourrais-tu me donner une certaine somme d'argent ?”

“Ah, je me souviens que tu l'as dit !

Mais les villageois ont hâte que tu les coiffes à nouveau, alors rends-leur visite.

Ensuite, je calculerai tout le paiement pour le service et le prix du transport que je ne t'ai pas donné jusqu'à présent.”

“Non, pas aujourd'hui. J'ai promis de rencontrer ma mère à Gwangju. Je dois donc y aller aujourd'hui.”

“Vraiment ? Alors vas-y. Je te paierai quand tu reviendras.”

“Bien... Ma soeur, je devrais quand même acheter un cadeau pour son premier anniversaire.”

“Oh mon dieu !

Alors vas-y cette fois-ci.”

“Alors, pourrais-tu me donner au moins quelques billets de transport... ?”

“Comme je n'ai pas d'argent maintenant, je te les donnerai à ton retour.

Alors vas-y cette fois sans cela, ok ? !!”

“...”

J'avais travaillé dur en donnant le meilleur de moi-même et en exerçant le pouvoir de l'amour tous les jours pendant six mois sans aucune pause,

même pendant mon jour de congé soit deux fois par mois seulement.

Il n'y a pas eu une seule journée où mes mains ont cicatrisé parce que j'avais fait des permanentes aux cheveux des gens en faisant le tour de tel ou tel village ainsi que dans le salon de coiffure en obéissant aux ordres de la propriétaire.

La propriétaire m'a toujours dit qu'elle paierait les frais de service et le prix du transport pour le travail effectué, même durant mon jour de congé, lorsque je revenais du travail.

Mais elle ne m'a jamais payée.

Je pensais que tout le monde partageait mon avis, mais ce n'était pas le cas.

Comme j’avais dépensé tout mon argent pour travailler dans les villages, même pendant mes jours de congé, et que je

n'ai jamais reçu mon salaire mensuel, il ne me restait plus d'argent.

Je n'avais pas l'habitude de demander une faveur, donc je ne pouvais pas emprunter d'argent aux autres.

En pratiquant le Semchigo, comme si j'avais reçu mon salaire, j'ai compté tout l'argent que j'avais et j'ai réussi à payer mon ticket de bus.

Lorsque je suis arrivée à Gwangju, j'ai marché de la gare routière jusqu'à la maison de ma tante située devant l'hôtel de ville de Gye-rim dong.

J'avais espéré pouvoir donner une grosse somme d'argent que j'avais gagnée à ma mère !

J'aspirais à la scène de ce jour où ma mère serait ravie de voir l'argent que j'avais gagné pour elle en surmontant les difficultés et ma nostalgie !

Mais j'ai ressenti une forte douleur comme si mon cœur était déchiré en morceaux parce que je ne pouvais rien faire pour ma mère que je n'avais pas vue depuis six mois.

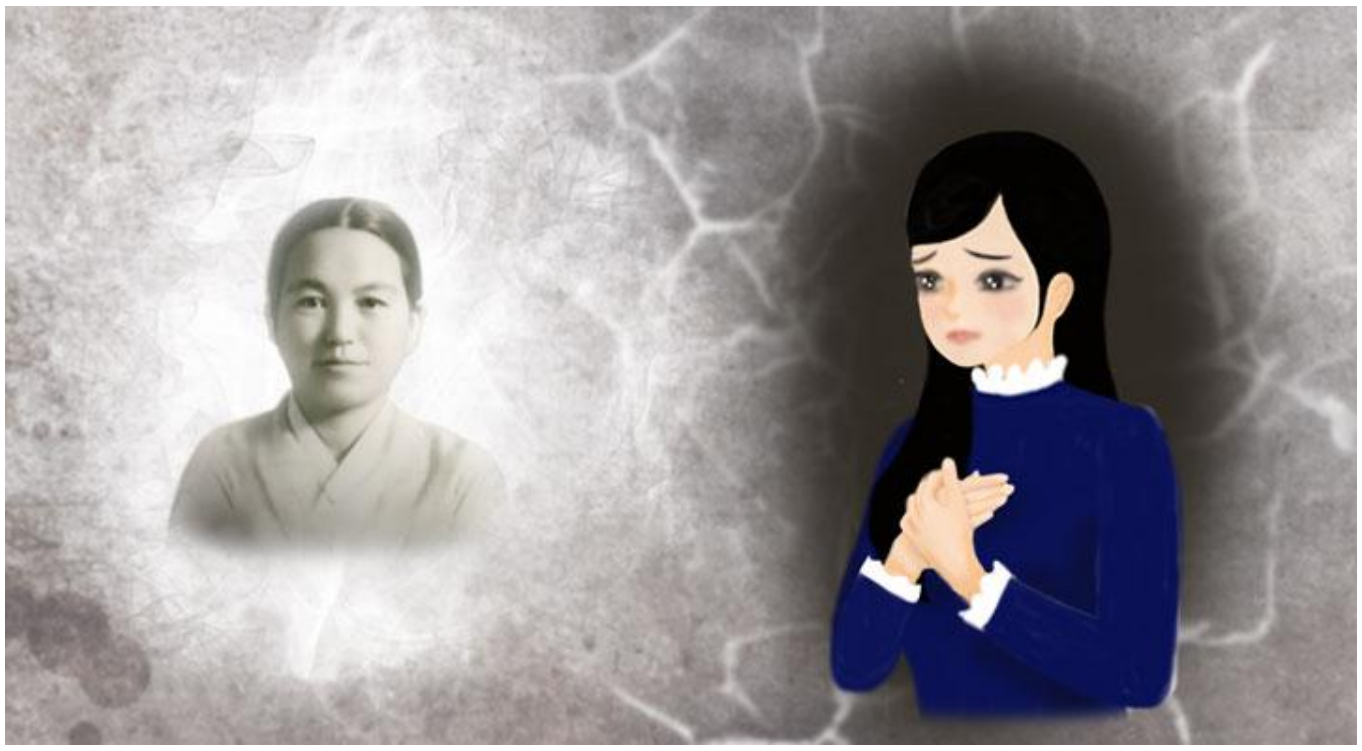

Je devais retourner au salon de coiffure de Goheung après avoir assisté à la fête d'anniversaire.

Bien que je ne possédais pas d'argent, même pour payer le prix du transport, je ne pouvais pas en parler à ma mère.

Comment aurai-je pu faire ça... !

Avec un sourire forcé, j'ai seulement touché le dos des mains de ma mère avec

le cœur car je ne pouvais pas tout exprimer avec des mots.

Comme je ne pouvais même pas offrir un cadeau pour le premier anniversaire du bébé, je ne pouvais pas me résoudre à demander l'aumône à ma tante.

Par conséquent, j'ai dû inévitablement refoulé ma fierté et j'ai emprunté le prix du transport à monsieur Kim que j'ai revu au bout d'un certain temps.

N'ayant jamais eu l'habitude de demander une aide, j'étais profondément gênée de lui emprunter de l'argent.

✨Prière à Jésus de la Miséricorde dans la Gloire qui est apparu à Naju

“Si tous les enfants du monde pratiquent les Cinq Spiritualités et offrent cette Prière en gardant la Sainte Image de Ma Miséricorde dans la Gloire au centre de chaque famille, Ma Coupe de Bénédiction descendra au lieu de la coupe de colère et ils seront sauvés et conduits au Ciel, escortés par les anges au dernier jour et jouiront de la Béatitude éternelle.”

(Message d'Amour de Jésus de la Miséricorde dans la Gloire qui est apparu à Naju, en Corée, le 9 juillet 2021)

✝ Prière à Jésus de la Miséricorde dans la Gloire qui est apparu à Naju

○ Jésus de la Miséricorde dans la Gloire qui êtes apparu à Naju! Nous Vous offrons notre infinie gratitude pour nous avoir accordé la Lumière de Votre Miséricorde dans la Gloire et les Bénédictions de Votre Amour en versant Votre Sang et Votre Eau de Votre Sacré-Cœur sans en épargner une seule goutte pour le salut de l'humanité et du monde entier, qui est au bord de la destruction en raison de sa grande corruption.

● Lorsque les habitants de Ninive ont écouté les paroles de Jonas et se sont repentis, Dieu le Père n'a pas détruit leur ville. Pareillement, nous croyons fermement que nous serons sauvés en pratiquant et en diffusant les Messages d'Amour et les Cinq Spiritualités. S'il vous plaît, ne regardez pas nos péchés, mais faites que le monde entier soit sauvé par la Lumière de Votre Miséricorde dans la Gloire et les Bénédictions de Votre Amour.

○ Jésus Tout-Puissant de la Miséricorde dans la Gloire! Je suis indigne, je n'ai rien à Vous offrir que ma misère. Cependant, je prends la résolution de me consacrer entièrement à Vous au moyen des Cinq Spiritualités. Accompagnez-moi à chaque instant, tout aussi indigne que je sois. Permettez-moi d'être Votre instrument pour Vous faire connaître, et d'accomplir la mission qui m'est confiée afin que le salut du monde entier soit hâté.

● Et même s'il m'arrive de recevoir toutes sortes de critiques, d'insultes et de tourments en faisant connaître

le Seigneur, j'ai une confiance totale en Vous. Je Vous prie de permettre à mes pensées, mes paroles et mes actions de se conformer pleinement à Votre Volonté afin que je puisse ressembler à Votre Amour, ardent et sacré et que je déploie davantage la puissance de l'amour. Ainsi donc, permettez que le monde entier soit sauvé par la Lumière de Votre Miséricorde dans la Gloire et la Bénédiction de Votre amour.

○ Pour que Jésus de la Miséricorde dans la Gloire réalise toujours des miracles d'amour en moi, je Vous supplie de me corriger, me guérir, tout aussi indigne que je le suis et de faire de moi Votre demeure. Ayez pitié de moi pour combler sans cesse l'abîme qui se trouve entre Votre Grandeur et mon insignifiance et ainsi jouir du bonheur éternel au Ciel au dernier jour.

● Seigneur, Vous êtes venu à moi à travers l'Eucharistie en cachant toute Votre Puissance, Votre Majesté, Votre Divinité et Votre Humanité. Par conséquent, je suis devenu inséparable de Vous. Alors, qu'y a-t-il que je ne puisse pas faire tant que Vous êtes avec moi ? À partir de maintenant et pour le reste de ma vie, j'offrirai ma fidélité héroïque pour être Votre instrument d'amour et consacrerai ma vie pour la conversion des pécheurs en devenant un grain de blé qui tombe en terre et meurt. Ne regardez pas les péchés du monde, et que Votre Royaume vienne dans le monde entier par la Lumière de Votre Miséricorde dans la Gloire et les Bénédictions de Votre Amour.

◎ Nous prions avec ferveur au Nom de Jésus-Christ, Notre Seigneur, par le Cœur Immaculé de la Sainte Mère. Amen!

Offrons cette prière avec Mama Julia

Cliquez pour la Vidéo 👇 :

Prière à Jésus de la Miséricorde dans la Gloire qui est apparu à Naju, Corée

Avec les prières et l'amour

de Maman Julia pour vous💗💗💗

Dieu vous bénisse 😇💖🙏 Amen!